

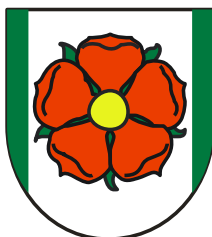

Leden



2022

## AKTUÁLNÍ INFORMACE Z OBCE

---

- Česká pošta prosí všechny, kdo nemají označenou schránku, aby si ji označili. Často nyní nosí poštu noví zaměstnanci a ti přirozeně neví, kde kdo bydlí. Častěji se pak stává, že pošta není doručena a vrací se zpět.
- Na stěnu našeho úřadu bude instalována elektronická úřední deska, na které budou od této doby k dispozici všechny povinně uveřejňované dokumenty a mnoho dalších. Stará úřední deska u restaurace U pranýře bude zrušena.

Martin Madej

## ZMĚNA PRACOVNÍ DOBY POŠTY V ÚNORU

---

Z důvodu čerpání řádné dovolené a z technických důvodů (hlášený výpadek dat O2) bude provoz pošty od 14. 02. do 18. 02. omezen takto:

Po 14. 02. 08:00 - 10:00 + 13:00 - 15:30  
Út 15. 02. 08:00 - 10:00 + 13:00 - 15:30  
St 16. 02. 08:00 - 10:00 + 13:00 - 15:30  
Čt 17. 02. z technických důvodů zavřeno  
Pá 18. 02. 08:00 - 10:00

## TERMÍNY SVOZŮ ODPADOVÝCH PYTLŮ OD DOMÁCNOSTÍ

---

**Termíny svozů odpadových pytlů od domácností: 24. 1., 7. 2., 21. 2., 7. 3. a 21. 3., vždy v pondělí v 6 hodin ráno.**

Omlouváme se za chybně uvedené únorové termíny v posledním odpadovém letáku.

Přihlásit k hořickému motivačnímu a evidenčnímu odpadovému systému se můžete na místní poště.

Dotazy: Lenka Indrová, [ekologie@horicenasumave.cz](mailto:ekologie@horicenasumave.cz), 724 322 337.



## ZASTUPITELSTVO č. 10 z 16. 12. 2021

---

### **č. usnesení 10/2/2021**

Zastupitelstvo městyse Hořice na Šumavě schvaluje rozpočtové provizorium na období 1. – 3. 2022 takto:

- a. Městys Hořice na Šumavě hradí nejnutnější výdaje zabezpečující provoz úřadu městyse a městyse, přičemž dbá na hospodárnost a efektivní vynakládání rozpočtových prostředků. Dle možností bude dodržen objem čerpání měsíčních výdajů ve výši odpovídající 1/12 ročního rozpočtu roku 2021.
- b. Přednostně je poskytován příspěvek vlastní příspěvkové organizaci, Základní škole a Mateřské škole v Hořicích na Šumavě.
- c. Městys hradí závazky plynoucí z již uzavřených smluv a jiných stávajících právních závazků.
- d. Městys může hradit mimořádné výdaje, které převyšují nejnutnější výdaje zabezpečující běžný provoz a havarijní opravy.

### **č. usnesení 10/2b/2021**

Zastupitelstvo městyse Hořice na Šumavě schvaluje střednědobý rozpočtový výhled městyse Hořice na Šumavě na roky 2023 – 2025.

### **č. usnesení 10/3a/2021**

Zastupitelstvo městyse Hořice na Šumavě bere na vědomí rozpočtové opatření č. 21/2021 v příjmech 3.220.373,78 Kč a ve výdajích 1.239.719,28 Kč a ve financování -1.980.654,50 Kč, které tvoří přílohu zápisu.

### **č. usnesení 10/3b/2021**

Zastupitelstvo městyse Hořice na Šumavě bere na vědomí rozpočtové opatření č. 22/2021 v příjmech 286.000,- Kč a ve výdajích 397.966,- Kč a ve financování 111.966,- Kč, které tvoří přílohu zápisu.

### **č. usnesení 10/4/2021**

Zastupitelstvo městyse Hořice na Šumavě schvaluje dodatky č. 18. a č. 19. „Smlouvy o poskytování služeb“ s firmou FCC České Budějovice s.r.o. IČ: 25171941, se sídlem Dolní 1, 370 04 České Budějovice a pověřuje starostu jeho podpisem.

### **č. usnesení 10/5a/2021**

Zastupitelstvo městyse Hořice na Šumavě souhlasí s podáním žádostí o dotaci do Programu obnovy venkova Jihočeského kraje pro rok 2022 na akci: "Zakoupení dálkově řízené sekačky".

### **č. usnesení 10/5b/2021**

Zastupitelstvo městyse Hořice na Šumavě souhlasí s podáním žádosti o dotaci do programu Podpora kultury Jihočeského kraje pro rok 2022 na akci „Hořické kulturní léto“.

### **č. usnesení 10/6/2021**

Zastupitelstvo městyse Hořice na Šumavě schvaluje nabídku společnosti E.ON Česká republika, s. r. o., F. A. Gerstnera 2151/6, České Budějovice 7, 370 01 České Budějovice IČ: 25733591, která tvoří přílohu zápisu a pověřuje starostu podpisem Smlouvy o sdružených službách dodávky elektřiny pro hladinu NN s touto společností.



### **č. usnesení 10/7/2021**

Zastupitelstvo městyse Hořice na Šumavě souhlasí s poskytnutím finančního příspěvku pro Společnost pro rannou péči, Čechova 164/1, 370 01 České Budějovice, IČ: 75 09 49 75 ve výši 6.000,- Kč.

### **č. usnesení 10/8/2021**

Zastupitelstvo městyse Hořice na Šumavě schvaluje smlouvu o smlouvě budoucí zřízení věcného břemene č.: CB-001030071375/002-VSEK o smlouvě budoucí zřízení práva odpovídajícího věcnému břemenu s firmou EG.D, a.s., se sídlem Lidická 1873/36, Černá Pole, 602 00 Brno na pozemku parc. č. 176 v k.ú. Skláře na Šumavě, obec Hořice na Šumavě za jednorázovou úplatu v celkové výši 2.000,- Kč bez DPH a pověřuje starostu jejím podpisem.

### **č. usnesení 10/9/2021**

Vzhledem k mimořádné situaci, která v souvislosti s onemocněním Covid-19 nastala a v souladu s opatřeními, která byla přijata Ministerstvem zdravotnictví a dalšími příslušnými orgány Zastupitelstvo městyse Hořice na Šumavě souhlasí se snížením nájemného za pronajaté prostory sloužící k podnikání – restauraci „U Pranýře“ v objektu č.p. 6 Hořice na Šumavě tak, že roční nájemné za kalendářní rok 2022 za veškeré pronajaté prostory restaurace v objektu č.p. 6 Hořice na Šumavě postaveném na parcele č. st. 240 v k.ú. Hořice na Šumavě, obec Hořice na Šumavě pronajaté nájemci paní Markétě Drdové Smlouvou o nájmu prostoru sloužícího k podnikání ze dne 21.11.2017 činí 1.200,-Kč.

### **č. usnesení 10/10a/2021**

Zastupitelstvo městyse Hořice na Šumavě schvaluje Pravidla využití Systému pro nakládání s odpadem pro právnické a fyzické podnikající osoby na území obce Hořice na Šumavě.

### **č. usnesení 10/10b/2021**

Zastupitelstvo městyse Hořice na Šumavě schvaluje Ceník za využití Systému pro nakládání s odpadem pro právnické a fyzické podnikající osoby na území obce Hořice na Šumavě.

### **č. usnesení 10/10c/2021**

Zastupitelstvo městyse Hořice na Šumavě pověřuje starostu uzavřením jednotlivých Smluv o využití systému pro nakládání s odpadem na území obce Hořice na Šumavě s podnikateli.

## **NOVINKY Z OBECNÍ KNIHOVNY**

---

Obecní knihovna zve v novém roce všechny čtenáře, nové i ty stávající, k návštěvě. Knihovna je pro Vás **od 7. února** otevřena **každé pondělí od 12 do 17 hodin**. Registrační poplatek je pro dospělé 20 Kč na rok, děti mají přístup ke knihám zcela zdarma.

Návštěvníci mohou také využít počítač s přístupem na internet a s možností tisku dokumentů.

Knihovna prošla v posledních letech rozsáhlou rekonstrukcí. Byly vyřazeny tisíce starých či poničených knih, všechny ostatní jsou tematicky seřazeny, čerstvě přebalené, je radost je vzít do ruky. Evidence knižního fondu i výpůjček byly zdigitalizovány.

Každý rok zde přibude řada nových knih pro děti i dospělé. Několikrát za rok je také obměňován rozsáhlý soubor knih zapůjčených z Městské knihovny v Českém Krumlově. Nové knížky vybíráme s ohledem na Váš zájem. Dětský fond pak rozšiřujeme o literaturu doporučenou do čtenářských deníků a některé knížky si děti samy vybírají prostřednictvím ankety v naší škole. Část knih je pořízena z výtěžku z Velkého knižního blešního trhu.



Knihovna je také přizpůsobena našim nejmenším čtenářům. Najdete tu řadu vhodných knížek pro školkové děti, prvňáčky i starší.

Věříme, že i Vy si přijdete zapůjčit nějaké pěkně čtení. Těšíme se na Vaši návštěvu.

Za Městys Hořice na Šumavě a obecní knihovnu  
Lenka Indrová, Olga Šandlová

Co nám například přibýlo v roce 2021:

### Pro děti a mládež



### Pro dospělé

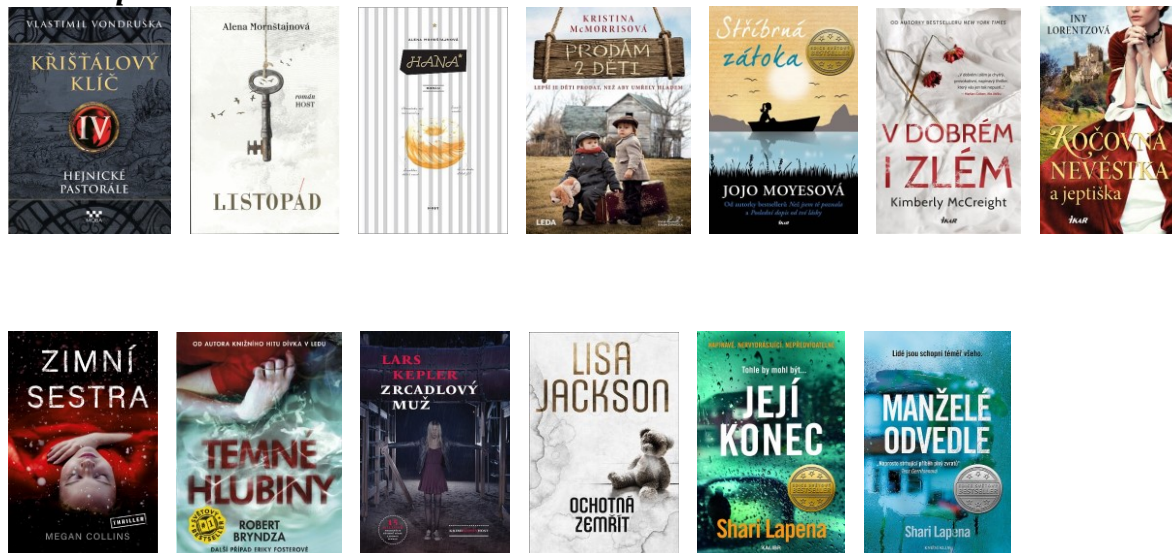

Na březen opět chystáme oblíbený Velký knižní bleší trh. Pro zájemce o darování či prodej knih ze soukromých sbírek zahájíme příjem knížek na konci února.

## INZERCE

### Reflexní terapie přímo u Vás doma.

Zájemci volejte ve večerních hodinách - 20:00 - 21:00 hodin.

Děti do 18ti let - 350,- Kč/1 hodina

Dospělí - 500,-Kč/ 1 hodina

Jana Štěpánková - MT: 608 643 209.